

Soziale Einrichtungen für Minderjährige - 2024

Presidi sociali per minori - 2024

42

soziale Einrichtungen für
Minderjährige

presidi sociali per
minori

287

Plätze

posti

236

betreute Minderjährige
am 31.12.2024

minori assistiti al
31.12.2024

50,8%

der betreuten Minder-
jährigen sind weiblich

dei minori assistiti è di
sesso femminile

Zum 31.12.2024 werden in den aktiven sozialen Einrichtungen für Minderjährige 236 Personen⁽¹⁾ betreut. In 49,6 % der Fälle sind Erziehungsschwierigkeiten der Eltern der vorwiegende Aufnahmegrund. Bei 6,8 % der Betreuten sind es finanzielle Schwierigkeiten der Familie und 5,9 % der aufgenommenen Minderjährigen sind Opfer von Missbrauch oder Misshandlung. 5,9 % werden wegen psycho-physischer Probleme der Eltern aufgenommen.

Al 31 dicembre 2024 le strutture per minori attive in Alto Adige hanno accolto complessivamente 236 minori⁽¹⁾. Il motivo prevalente della presa in carico è nel 49,6% dei casi l'incapacità educativa dei genitori. Per il 6,8% degli ospiti la causa è la difficile situazione economica della famiglia, mentre il 5,9% è costituito da vittime di abuso e maltrattamenti. Un ulteriore 5,9% riguarda minori accolti per problemi psico-fisici dei genitori.

Graf. 1

Aufgenommene Minderjährige in den sozialen Einrichtungen für Minderjährige nach vorwiegendem Aufnahmegrund - 2024

Prozentuelle Verteilung

Minori ammessi nei presidi sociali per minori per motivo prevalente di presa in carico - 2024

Composizione percentuale

Erziehungsschwierigkeiten der Eltern
Difficoltà educative dei genitori
Finanzielle Schwierigkeiten der Familie
Problemi economici della famiglia
Opfer von Missbrauch oder Misshandlung
Vittime di abuso e maltrattamento
Psycho-physische Probleme der Eltern
Problemi psico-fisici dei genitori
Unbegleitete Minderjährige
Minori non accompagnati
Nicht angegeben
Non specificato

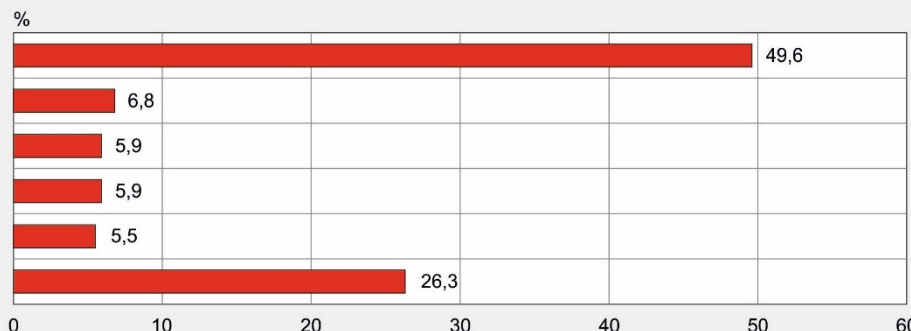

(1) In den verschiedenen Einrichtungen können auch Personen im Alter von 18 bis 25 Jahren betreut werden.
Nelle diverse strutture possono essere presenti anche persone che hanno un'età compresa tra i 18 e i 25 anni.

Die Zahl der Betreuten bleibt fast unverändert

Zum 31.12.2024 gibt es 42 aktive soziale Einrichtungen für Minderjährige, die in drei verschiedene Typen unterteilt sind: Zwei sind stationärer Art (Wohngemeinschaft und betreutes Wohnen) und eine ist nicht stationär (Tagesstätte). Im Vergleich zu 2023 ist die Aufnahmekapazität der sozialen Einrichtungen für Minderjährige und junge Erwachsene unter 25 Jahren um eine Einheit gesunken: 2024 stehen somit 287 Plätze zur Verfügung.

Zum 31.12.2024 werden insgesamt 236 Kinder, Jugendliche und junge Erwachsene in den sozialen Einrichtungen für Minderjährige betreut. Davon wohnen 152 (das entspricht 64,4 %) in den stationären Einrichtungen und 84 (35,6 %) nutzen die sozialpädagogischen Tagesstätten. Die Zahl der Betreuten bleibt im Vergleich zu den letzten zwei Vorjahren stabil: 2022 wurden 235 Minderjährige betreut, 2023 waren es 237.

Pressoché invariato il numero degli utenti

I presidi sociali per minori attivi al 31.12.2024 in Alto Adige sono 42 e sono suddivisi secondo tre tipologie: due residenziali (comunità alloggio e residenza assistita) e una semiresidenziale (centro diurno). Rispetto al 2023 la capacità ricettiva dei presidi destinati a minori e a neomaggiorenni fino a 25 anni è diminuita di un'unità, con una disponibilità di 287 posti nel 2024.

Al 31.12.2024 i bambini, gli adolescenti e i giovani adulti accolti nei presidi sociali per minori sono complessivamente 236. Di questi, 152 (pari al 64,4%) risiedono nelle strutture residenziali, mentre 84 (pari al 35,6%) frequentano i centri diurni socio-pedagogici. Il numero degli utenti è analogo al risultato delle analisi statistiche degli ultimi due anni: 235 minori assistiti nel 2022 e 237 nel 2023.

Tab. 1

Aufnahmekapazität und betreute Minderjährige in den sozialen Einrichtungen für Minderjährige nach Art der Einrichtung - 2024

Stand am 31.12.

Capacità ricettiva e minori assistiti nei presidi sociali per minori per tipo di struttura - 2024

Situazione al 31.12

	Sozialpädagogische/ -therapeutische Wohngemeinschaften Comunità alloggio socio-pedagogiche/ terapeutiche	Betreutes Wohnen Residenze assistite	Sozialpädagogische Tagesstätten Centri diurni socio-pedagogici	Insgesamt Totale	
Einrichtungen	18	16	8	42	Strukture
Aufnahmekapazität	149	43	95	287	Capacità ricettiva
Betreute Minderjährige	121	31	84	236	Minori assistiti
Auslastungsgrad (%) (a)	81,2	72,1	88,4	82,2	Quota di utilizzo (%) (a)

(a) Betreute Minderjährige/Aufnahmekapazität
Minori assistiti/Capacità ricettiva

Quelle: ASTAT

Fonte: ASTAT

Höchste Zahl an Einrichtungen in der Landeshauptstadt

Soziale Einrichtungen für Minderjährige gibt es in sechs von acht Bezirksgemeinschaften; im Wipptal und in der Bezirksgemeinschaft Salten-Schlern gibt es keine. Die meisten Einrichtungen für Minderjährige (28,6 %) befinden sich in der Landeshauptstadt Bozen, gefolgt vom Burggrafenamt mit 21,4 % aller Einrichtungen. Die Einrichtungen im Vinschgau weisen den höchsten Auslastungsgrad auf (95,2 %), gefolgt von jenen im Burggrafenamt (90,3 %).

Più strutture nel capoluogo

I presidi sociali per minori sono attivi in sei delle otto comunità comprensoriali; risultano assenti in Alta Valle Isarco e nella comunità Salto-Sciliar. La concentrazione maggiore si registra nel capoluogo Bolzano, che ospita il 28,6% delle strutture, seguito dal Burggraviato con il 21,4% del totale. Per quanto riguarda l'utilizzo, le strutture della Val Venosta presentano la quota percentuale più elevata (95,2%), seguite da quelle del Burggraviato (90,3%).

Soziale Einrichtungen für Minderjährige nach Bezirksgemeinschaft - 2024

Absolute Werte

Presidi sociali per minori per comunità comprensoriale - 2024

Valori assoluti

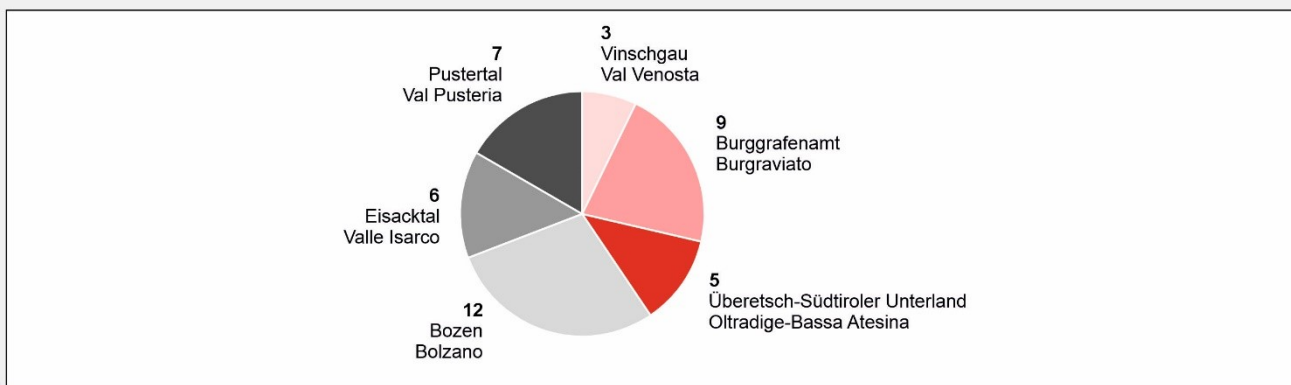

© astat 2025 - sr



Tab. 2

Aufnahmekapazität und betreute Minderjährige in den sozialen Einrichtungen für Minderjährige nach Bezirksgemeinschaft - 2024

Stand am 31.12.

Capacità ricettiva e minori assistiti nei presidi sociali per minori per comunità comprensoriale - 2024

Situazione al 31.12

BEZIRKSGEMEINSCHAFT	Aufnahmekapazität Capacità ricettiva	Betreute Minderjährige Minori assistiti	Auslastungsgrad (%) (a) Quota di utilizzo (%) (a)	COMUNITÀ COMPRESORIALE
Vinschgau	21	20	95,2	Val Venosta
Burggrafenamt	72	65	90,3	Burgraviato
Überetsch-Südtiroler Unterland	43	31	72,1	Oltradige-Bassa Atesina
Bozen	72	61	84,7	Bolzano
Salten-Schlern	-	-	-	Salto-Sciliar
Eisacktal	45	36	80,0	Valle Isarco
Wipptal	-	-	-	Alta Valle Isarco
Pustertal	34	23	67,6	Val Pusteria
Insgesamt	287	236	82,2	Totale

(a) Betreute Minderjährige/Aufnahmekapazität
Minori assistiti/Capacità ricettiva

Quelle: ASTAT

Fonte: ASTAT

Die Mehrheit der betreuten Minderjährigen sind Jugendliche

Die Mehrheit der Minderjährigen und jungen Erwachsenen, die in den sozialen Einrichtungen für Minderjährige betreut werden, sind Jugendliche: 63,6 % sind zwischen 11 und 17 Jahre alt. Der Anteil der Kinder unter 11 Jahren liegt bei 21,2 %. Die Verteilung zwischen den Geschlechtern ist relativ ausgeglichen: Von den 236 betreuten Personen sind 120 weiblich (50,8 %) und 116 männlich (49,2 %).

I minori accolti sono in prevalenza adolescenti

Tra i minori e giovani adulti accolti nei presidi sociali, la maggioranza è rappresentata da adolescenti: il 63,6% ha un'età compresa tra gli 11 e i 17 anni. I bambini e le bambine con meno di 11 anni costituiscono il 21,2% del totale. La distribuzione delle persone assistite secondo il genere risulta equilibrata: su 236 ospiti complessivi, 120 sono femmine (50,8%) e 116 sono maschi (49,2%).

Die Mehrheit der in den sozialen Einrichtungen für Minderjährige betreuten Personen hat die italienische Staatsbürgerschaft (58,5 %). Bei den Minderjährigen mit ausländischer Staatsbürgerschaft ist der Anteil der männlichen Betreuten höher als jener der weiblichen.

La maggior parte degli ospiti dei presidi sociali per minori è di cittadinanza italiana, pari al 58,5% del totale. Tra i minori con cittadinanza straniera si osserva una prevalenza della componente maschile.

Tab. 3

Betreute Minderjährige in den sozialen Einrichtungen für Minderjährige nach Altersklasse und Geschlecht - 2024
Stand am 31.12.

Minori assistiti nei presidi sociali per minori per classe di età e sesso - 2024
Situazione al 31.12

ALTERSKLASSE (Jahre)	Betreute Minderjährige			Betreute Minderjährige je 10.000 Einwohner/innen		CLASSE DI ETÀ (anni)
	Minori assistiti			Minori assistiti per 10.000 abitanti		
	Männlich Maschi	Weiblich Femmine	Insgesamt Totale	Bevölkerung von 0-25 Jahren Popolazione 0-25 anni	Rate (a) Quoziente (a)	
Bis 10	24	26	50	58.138	8,6	Fino a 10
11-14	45	42	87	22.592	38,5	11-14
15-17	29	34	63	17.373	36,3	15-17
18-25	18	18	36	48.123	7,5	18-25
Insgesamt	116	120	236	146.226	16,1	Totale

(a) Betreute Minderjährige auf die Bevölkerung von 0-25 Jahren bezogen
Minori assistiti riferiti alla popolazione da 0 a 25 anni

Quelle: ASTAT

Fonte: ASTAT

Tab. 4

Betreute Minderjährige in den sozialen Einrichtungen für Minderjährige nach Art der Einrichtung, Geschlecht und Staatsbürgerschaft - 2024
Stand am 31.12.

Minori assistiti nei presidi sociali per minori per tipo di struttura, sesso e cittadinanza - 2024
Situazione al 31.12

ART DER EINRICHTUNG	Männlich Maschi		Weiblich Femmine		Insgesamt Totale		TIPO DI STRUTTURA
	N	davon ausländisch di cui stranieri	N	davon ausländisch di cui straniere	N	davon ausländisch (%) di cui stranieri/e (%)	
Sozialpädagogische/ -therapeutische Wohngemeinschaften	48	19	73	27	121	38,0	Comunità alloggio socio-pedagogiche/ terapeutiche
Betreutes Wohnen	20	13	11	2	31	48,4	Residenze assistite
Sozialpädagogische Tagesstätten	48	21	36	16	84	44,0	Centri diurni socio- pedagogici
Insgesamt	116	53	120	45	236	41,5	Totale

Quelle: ASTAT

Fonte: ASTAT

Der Großteil der Betreuten hat keine spezifischen Schwierigkeiten

Die betreuten Minderjährigen stammen aus sehr unterschiedlichen Verhältnissen und bringen individuelle persönliche Hintergründe mit. Der Großteil (55,1 %) hat keine spezifischen Schwierigkeiten, während 36,4 % psychische Störungen im Entwicklungsalter aufweisen und 3,0 % der Minderjährigen Behinderungen haben. 5,5 % der Betreuten sind nicht begleitete Minderjährige ohne elterliche Bezugsperson.

La maggior parte degli ospiti non presenta problematiche specifiche

I minori accolti nei presidi provengono da contesti molto differenti e presentano situazioni personali eterogenee. La maggior parte (55,1%) non presenta problematiche specifiche, mentre il 36,4% manifesta disturbi mentali dell'età evolutiva. Una quota pari al 3,0% è costituita da minori con disabilità. Infine, il 5,5% degli ospiti è rappresentato da minori stranieri non accompagnati, privi di una figura parentale di riferimento.

Tab. 5

Betreute Minderjährige in den sozialen Einrichtungen für Minderjährige nach Art der Problematik und Geschlecht - 2024 Stand am 31.12.

Minori assistiti nei presidi sociali per minori per tipo di disagio e sesso - 2024 Situazione al 31.12

ART DER PROBLEMATIK	Männlich Maschi	Weiblich Femmine	Insgesamt Totale	TIPO DI DISAGIO
Behinderungen	5	2	7	Disabilità
Psychische Störungen im Entwicklungsalter	44	42	86	Disturbi mentali dell'età evolutiva
Unbegleitete ausländische Minderjährige	10	3	13	Minori stranieri non accompagnati
Andere Schwierigkeiten	57	73	130	Altre problematiche
Insgesamt	116	120	236	Totale

Quelle: ASTAT

Fonte: ASTAT

Graf. 3

Betreute Minderjährige in den sozialen Einrichtungen für Minderjährige nach Art der Problematik und Altersklasse - 2024 Stand am 31.12.; absolute Werte

Stand am 31.12.; absolute Werte

Minori assistiti nei presidi sociali per minori per tipo di disagio e classe di età - 2024 Situazione al 31.12; valori assoluti

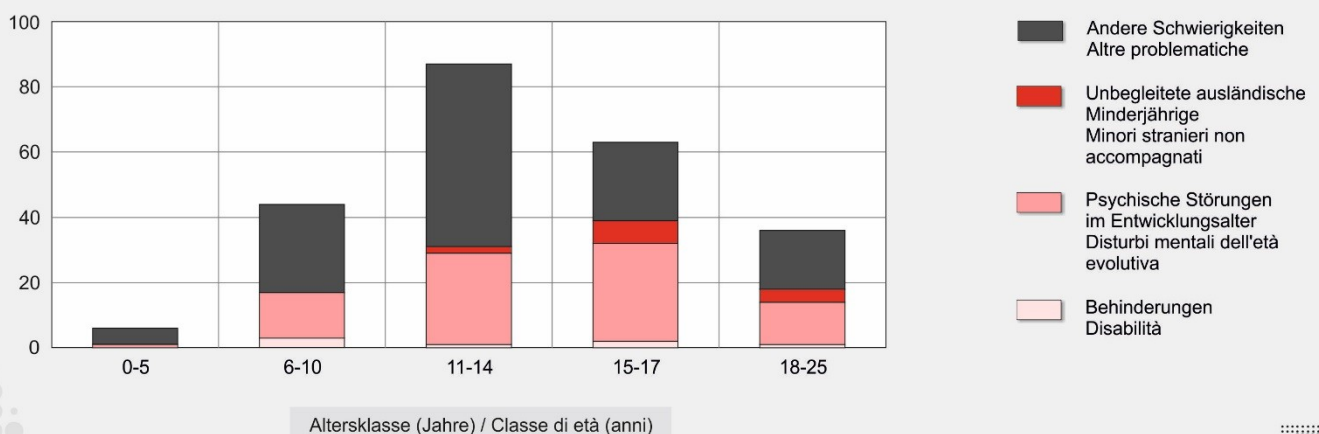

© astat 2025 - sr



Insgesamt bleiben 50,0 % der betreuten Minderjährigen und jungen Erwachsenen weniger als ein Jahr in einer Einrichtung. 25,0 % werden dort weniger als 24 Monate betreut und 19,9 % verbleiben dort 2 bis 4 Jahre. 5,1 % der Fälle sind länger als 4 Jahre in einer Ein-

Nel complesso, il 50,0% dei minori e giovani accolti ha trascorso in struttura un periodo inferiore a un anno. Il 25,0% è rimasto per meno di 24 mesi, mentre il 19,9% ha avuto un'accoglienza compresa tra 2 e 4 anni. Le permanenze superiori ai 4 anni riguardano il 5,1% dei

richtung untergebracht. Die Trainingswohnungen verzeichnen die höchste Fluktuation: Dort wurde niemand länger als 4 Jahre betreut.

casi. Il maggior turn-over si registra nelle residenze assistite, dove nessun ospite ha superato i 4 anni di permanenza.

Graf. 4

Betreute Minderjährige in den sozialen Einrichtungen für Minderjährige nach Aufenthaltsdauer und Art der Einrichtung - 2024

Stand am 31.12.; Prozentwerte

Minori assistiti nei presidi sociali per minori per durata della permanenza e tipologia del presidio - 2024

Situazione al 31.12.; valori percentuali

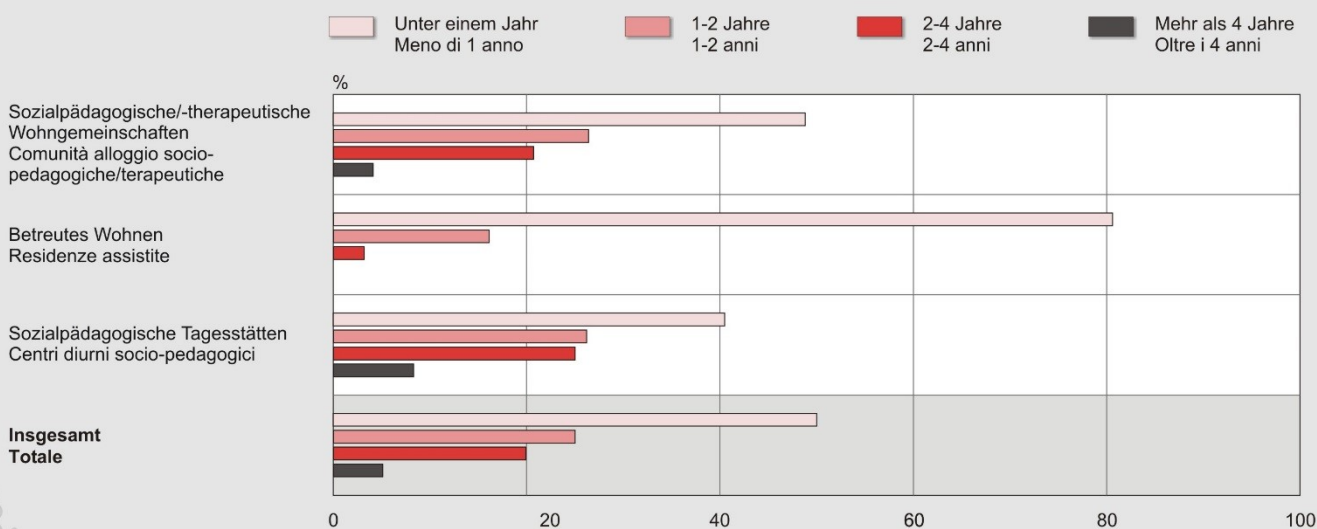

© astat 2025 - sr



105 Minderjährige wurden auf Anordnung des Jugendgerichts aufgenommen

Die Analyse der Daten zu den Aufnahmen und Entlassungen von Minderjährigen, die in den in Südtirol tätigen Einrichtungen betreut werden, zeigt für 2024 eine weitgehend stabile Situation: 180 Entlassungen stehen 176 Aufnahmen gegenüber.

105 minori accolti su disposizione del Tribunale per i minorenni

L'analisi dei dati di flusso relativi ai minori accolti nelle strutture provinciali mostra, per l'anno 2024, una situazione di sostanziale stabilità: a fronte di 180 dimissioni si registrano 176 nuove ammissioni.

Tab. 6

Soziale Einrichtungen für Minderjährige: Aufnahmen und Entlassungen - 2024

Presidi sociali per minori: ammissioni e dimissioni - 2024

	Betreute Minderjährige Minori assistiti			davon ausländisch di cui stranieri/e		
	Männlich Maschi	Weiblich Femmine	Insgesamt Totale	Männlich Maschi	Weiblich Femmine	
Aufnahmen	93	83	176	57	36	Ammissioni
Entlassungen	98	82	180	56	37	Dimissioni
Veränderung Dezember 2023- Dezember 2024	-5	1	-4	1	-1	Variazione dicembre 2023 - dicembre 2024
Betreute Minderjährige am 31.12.	116	120	236	53	45	Minori assistiti al 31.12

Quelle: ASTAT

Fonte: ASTAT

In den meisten Fällen (59,7 %) wurde die Unterbringung der Minderjährigen in einer sozialpädagogischen Einrichtung vom Jugendgericht angeordnet.

Der Hauptgrund für die Nichtaufnahme in den verschiedenen Einrichtungen ist die fehlende Verfügbarkeit von freien Plätzen (54,0 %). In 30,1 % der Fälle haben die Minderjährigen einen anderen sozialpädagogischen Bedarf und bei 15,9 % entspricht die gegebene Problematik nicht den Aufnahmekriterien der Einrichtung.

Nella maggior parte dei casi (59,7%) l'affidamento del minore a una struttura socio-pedagogica è stato disposto dal Tribunale per i minorenni.

La mancata ammissione nei presidi sociali per minori è dovuta principalmente alla carenza di posti disponibili (54,0%). Nel 30,1% dei casi il motivo è legato a un bisogno socio-pedagogico diverso rispetto a quello offerto dalla struttura, mentre nel 15,9% la problematica presentata non rientra nei criteri di accoglienza previsti.

Tab. 7

Betreute Minderjährige, die aufgrund einer Entscheidung des Jugendgerichts aufgenommen wurden, nach Art der Einrichtung - 2024

Stand am 31.12.

Minori assistiti accolti su provvedimento del Tribunale per i minorenni per tipo di struttura - 2024

Situazione al 31.12

ART DER EINRICHTUNG	Betreute Minderjährige Minori assistiti	TIPO DI STRUTTURA
Sozialpädagogische/-therapeutische Wohngemeinschaften	78	Comunità alloggio socio-pedagogiche terapeutiche
Betreutes Wohnen	5	Residenze assistite
Sozialpädagogische Tagesstätten	22	Centri diurni socio-pedagogici
Insgesamt	105	Totale

Quelle: ASTAT

Fonte: ASTAT

Graf. 5

Soziale Einrichtungen für Minderjährige: Gründe für die Nichtaufnahme - 2024

Prozentuelle Verteilung

Presidi sociali per minori: motivi per la mancata ammissione - 2024

Composizione percentuale

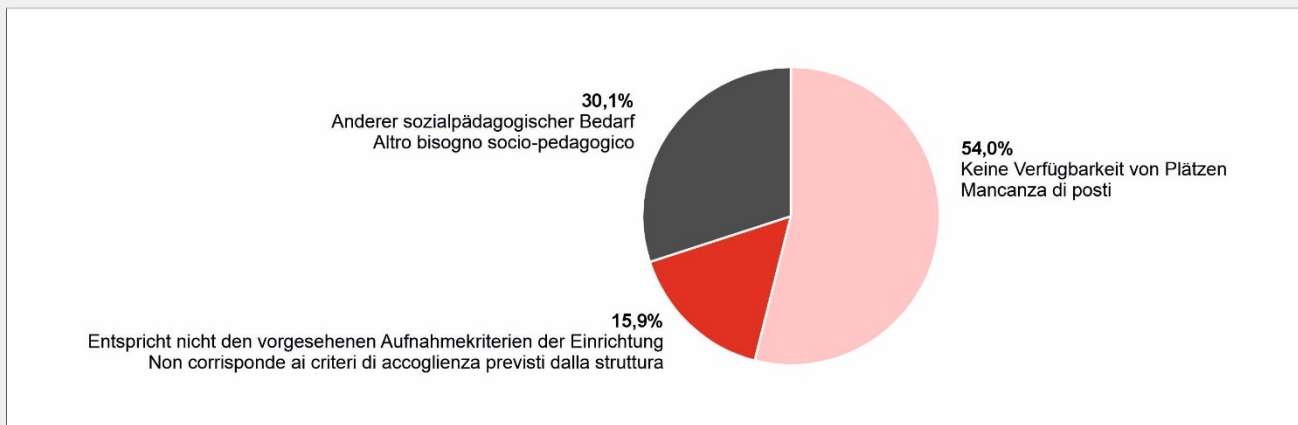

© astat 2025 - sr



2024 werden 180 Minderjährige aus den Einrichtungen entlassen: 37,8 % kehren in die Ursprungsfamilie zurück, 23,3 % werden in eine andere Einrichtung überwiesen und bei 22,2 % der Fälle gibt es keine Angaben zum Grund für das Verlassen der Einrichtung. 12,2 %

Nel corso del 2024 gli ospiti minori dimessi ammontano complessivamente a 180. Il 37,8% di essi risulta rientrato presso la famiglia di origine, il 23,3% è stato trasferito in un'altra struttura, mentre per il 22,2% dei casi il motivo di uscita dal presidio non è indicato. Il gio-

der Minderjährigen sind mit Erreichen der Volljährigkeit selbstständig geworden.

vani resi autonomi al raggiungimento della maggiore età rappresentano il 12,2%.

Tab. 8

Soziale Einrichtungen für Minderjährige: entlassene betreute Minderjährige nach Entlassungsgrund - 2024

Presidi sociali per minori: minori assistiti dimessi per motivo della dimissione - 2024

ENTLASSUNGSGRUND	Entlassene betreute Minderjährige Minori assistiti dimessi	MOTIVO DELLA DIMISSIONE
In eine andere Einrichtung überwiesen	42	Trasferiti in altre strutture
In die Herkunftsfamilie zurückgekehrt	68	Rientrati nella famiglia d'origine
Selbstständig geworden	22	Resi autonomi
Anvertraung an Familienangehörige/außerfamiliäre Anvertraung	3	In affidamento intrafamiliare/extrafamiliare
Freiwillige Entfernung/Flucht	5	Allontanamento spontaneo/fuga
Anderes	40	Altro
Insgesamt	180	Totale

Quelle: ASTAT

Fonte: ASTAT

Glossar

Die **sozialpädagogische/-therapeutische Wohngemeinschaft** ist eine stationäre Einrichtung mit sechs bis acht Plätzen, in der ein Team von Pädagogen/Pädagoginnen die Minderjährigen bei allen Aktivitäten und in allen Lebensphasen, nämlich Schule, Arbeit und Freizeit, rund um die Uhr begleitet. Sie zielt auf die sozialpädagogische und therapeutisch-rehabilitative Unterstützung für Minderjährige mit kinder- und jugendpsychiatrischen Störungen ab.

Das **betreute Wohnen** ist ein stationärer Dienst für bis zu vier Jugendliche, die sozialpädagogische Maßnahmen benötigen und die zur Förderung ihrer Selbstständigkeit für eine bestimmte Anzahl von Wochenstunden betreut werden.

Die **sozialpädagogische Tagesstätte** nimmt nachmittags Minderjährige auf, welche in familiären Notsituationen leben oder psychische Störungen aufweisen. Die Tagesstätte bietet den Jugendlichen Raum für die Gestaltung ihrer Nachmittage, wo sie ihre Hausaufgaben erledigen oder an anderen Aktivitäten, wie beispielsweise Gartenarbeit oder Theaterwerkstatt usw., teilnehmen können.

Anvertraung an Familienangehörige: Betreuung von Minderjährigen durch Verwandte bis zum vierten Grad. Diese Form der Betreuung bedeutet nicht, dass die Minderjährigen ihre Herkunftsfamilie verlassen. Für die Anvertraung an Familienangehörige sind keine administrativen oder gerichtlichen Maßnahmen erforderlich.

Außerfamiliäre Anvertraung: Aufnahme von Minderjährigen durch eine Familie, die keine verwandtschaftlichen Bindungen zu der sich in vorübergehenden Schwierigkeiten befindenden Herkunftsfamilie hat. Diese kann auch nicht einvernehmlich sein.

Glossario

La **comunità alloggio socio-pedagogica/terapeutica** è una struttura residenziale di dimensione ridotta, con 6-8 posti, dove un team di educatori ed educatrici segue 24 ore su 24 i minori e le minori in tutte le attività e le fasi di crescita: scuola, lavoro e tempo libero. Ha finalità di sostegno socio-educativo e terapeutico riabilitativo per minori con disturbi neuropsichiatrici dell'età evolutiva.

La **residenza assistita** è un servizio residenziale per un numero massimo di 4 ragazze e ragazzi che necessitano di un intervento socio-educativo e che vengono seguiti per un numero di ore settimanali predefinite in un percorso finalizzato a favorire l'autonomia.

Il **centro diurno socio-pedagogico** è un servizio di accoglienza semiresidenziale pomeridiano per minori che si trovano in una situazione di disagio socio-familiare o hanno disturbi psichici. È un luogo nel quale i ragazzi e le ragazze trascorrono i loro pomeriggi: eseguono i compiti e partecipano ad attività ricreative, quali il giardinaggio, il laboratorio teatrale, ecc.

Affidamento intrafamiliare: accoglienza di un/una minore da parte di parenti entro il IV grado. Tale forma di affido non comporta l'uscita del minore o della minore dalla sua famiglia di origine. L'affido intrafamiliare non richiede alcun provvedimento né amministrativo né giudiziario.

Affidamento extrafamiliare: accoglienza di un/una minore da parte di una famiglia senza vincoli di parentela con il nucleo familiare di origine temporaneamente in difficoltà. Può essere anche non consensuale.

Anmerkungen zur Methodik

Das Landesinstitut für Statistik ASTAT führt jährlich eine Erhebung über das Angebot an sozialen Einrichtungen für Minderjährige und junge Erwachsene bis 25 Jahren sowie über die Art der Betreuten durch.

Die Datenerhebung erfolgte mit Hilfe eines statistischen Fragebogens im Internet, der auch Informationen enthält, die bei der gesamtstaatlichen jährlichen ISTAT-Erhebung über die sozialen Einrichtungen erhoben werden.

Alle Einrichtungen nahmen an der Erhebung, die in den ersten vier Monaten des Jahres 2025 stattfand, teil.

Bezugszeitpunkt der Daten ist der 31. Dezember 2024.

Hinweise für die Redaktion:

Für weitere Informationen wenden Sie sich bitte an Stefania Capraro, Tel. 0471 41 84 32, E-Mail: stefania.capraro@provinz.bz.it

Nachdruck, Verwendung von Tabellen und Grafiken, fotomechanische Wiedergabe - auch auszugsweise - nur unter Angabe der Quelle (Herausgeber und Titel) gestattet.

Druckschrift, eingetragen mit Nr. 10 vom 06.04.89 beim Landesgericht Bozen

Verantwortlicher Direktor: Timon Gärtner

Eigendruck

Nota metodologica

L'Istituto di statistica provinciale ASTAT conduce annualmente un'indagine sull'offerta di strutture socio-assistenziali per minori e giovani adulti fino a 25 anni e sulle tipologie di utenti in esse assistite.

La raccolta dei dati è stata organizzata attraverso un questionario statistico via web, articolato nel rispetto delle informazioni richieste anche nell'indagine sui presidi socio-assistenziali residenziali condotta annualmente da ISTAT a livello nazionale.

Tutte le strutture hanno aderito alla rilevazione che si è svolta nel primo quadrimestre 2025.

La data di riferimento dei dati è il 31 dicembre 2024.

Indicazioni per la redazione:

Per ulteriori chiarimenti si prega di rivolgersi a Stefania Capraro, tel. 0471 41 84 32, e-mail: stefania.capraro@provincia.bz.it

Riproduzione parziale o totale del contenuto, diffusione e utilizzazione dei dati, delle informazioni, delle tavole e dei grafici autorizzata soltanto con la citazione della fonte (titolo ed edizione).

Pubblicazione iscritta presso il Tribunale di Bolzano con il n. 10 del 06.04.89

Direttore responsabile: Timon Gärtner

Stampa in proprio