



Autonome Provinz Bozen
Provincia autonoma di Bolzano
Provincia autonoma de Bulsan
SÜDTIROL · ALTO ADIGE

ArbeitsmarktService
Servizio Mercato del lavoro
Sorvisc Marcé dl laur



Arbeitsmarktbericht

2026/1: November 2025 – April 2026

Rapporto sul mercato del lavoro

2026/1: novembre 2025 – aprile 2026

16.06.2026





Arbeitsmarktbericht Südtirol

November 2025 - April 2026

Rapporto sul mercato del lavoro in provincia di Bolzano

novembre 2025 - aprile 2026

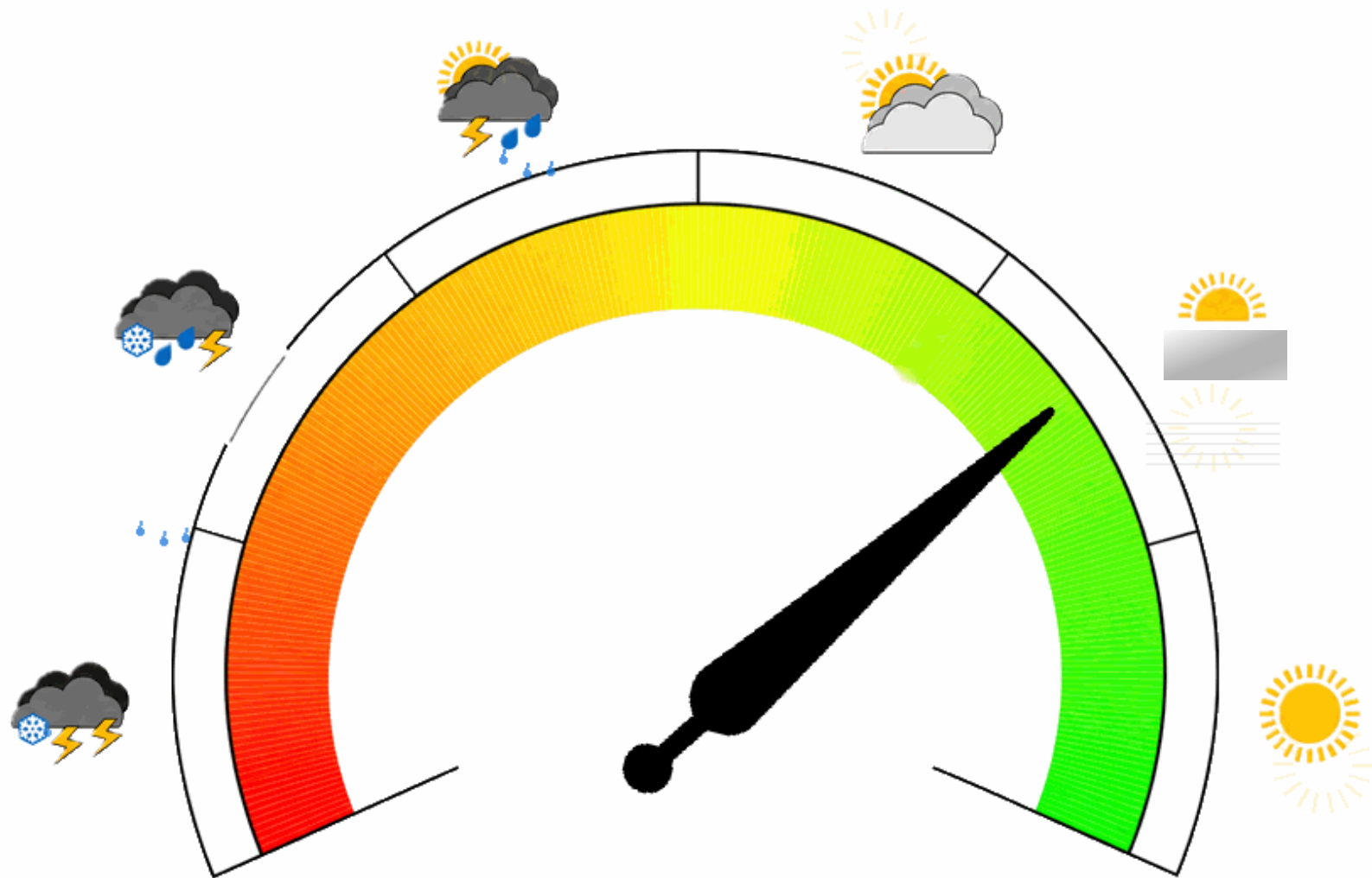
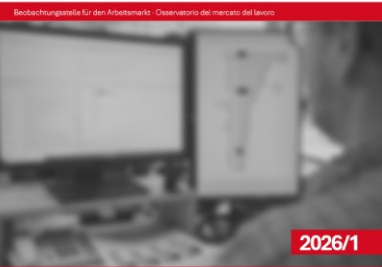

Entwicklung der unselbständigen Beschäftigung Andamento dell'occupazione dipendente

Halbjahr	Prozentuelle Veränderung gegenüber demselben Halbjahr des Vorjahrs Variazione percentuale rispetto allo stesso semestre dell'anno precedente											Semestre
	2016	2017	2018	2019	2020	2021	2022	2023	2024	2025	2026	
November - April	+2,5%	+3,0%	+3,9%	+2,5%	-0,5%	-5,3%	+9,7%	+2,1%	+1,9%	+1,6%	+1,9%	novembre - aprile
Mai - Oktober	+2,9%	+3,6%	+3,6%	+2,5%	-3,8%	+4,4%	+2,8%	+2,3%	+1,6%	+1,8%	-	maggio - ottobre

Quelle: Amt für Arbeitsmarktbeobachtung

Fonte: Ufficio osservazione mercato del lavoro

Gastgewerbe | Turismo: **+6,1%**

Andere private Dienstleistungen | Altri servizi privati: **+1,8%**

Ohne Gastgewerbe und **Andere private Dienstleistungen** | **Senza** turismo e **Altri servizi privati: +1,0%**

Verarbeitendes Gewerbe | Settore manifatturiero: **+0,9%**

Bauwesen | Edilizia: **+ 0,8%**

Zum Vergleich | Confrontandosi:

Bundesland Tirol | Tirolo: **+0,6%**

Gastgewerbe Tirol | Turismo Tirolo: **+3,1%**



**Arbeitsmarktbericht
Südtirol**
November 2025 - April 2026

**Rapporto
sul mercato del lavoro
in provincia di Bolzano**
novembre 2025 - aprile 2026

Beobachtungsstelle für den Arbeitsmarkt | Osservatorio del mercato del lavoro



2026/1



ArbeitsmarktService
Servizio Mercato del lavoro
Sorvisc Marcé dl laur



Arbeitnehmerinnen und Arbeitnehmer Occupati/e dipendenti

	Durchschnittsbestand Stock medio 11.2025 – 04.2026	Veränderung zum Vorjahr Variazione rispetto all'anno precedente	
		N	%
Insgesamt Totale	230.306	+4.347	+1,9
Inländerinnen und Inländer Cittadine e cittadini italiani	193.283	+1.764	+0,9
<i>mit Wohnsitz in Südtirol residenti in provincia</i>	168.206	+461	+0,3
<i>(bereinigt um Einbürgerungen) (al netto delle naturalizzazioni)</i>		(-98)	(-0,1)
<i>Ohne Wohnsitz in Südtirol Residenti fuori provincia</i>	20.889	+1.138	+5,8
Ausländerinnen und Ausländer Straniere e stranieri	39.259	+2.455	+6,7
<i>Mit Wohnsitz in Südtirol Residenti in provincia</i>	24.178	+1.108	+4,8
<i>(bereinigt um Einbürgerungen) (al netto delle naturalizzazioni)</i>		(+1.639)	(+7,1)
<i>Ohne Wohnsitz in Südtirol Residenti fuori provincia</i>	15.081	+1.347	+9,8%



**Arbeitsmarktbericht
Südtirol**
November 2025 - April 2026

**Rapporto
sul mercato del lavoro
in provincia di Bolzano**
novembre 2025 - aprile 2026

Beobachtungsstelle für den Arbeitsmarkt - Osservatorio del mercato del lavoro



2026/1



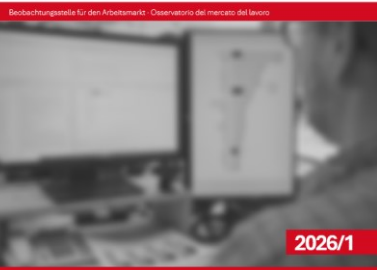

Schätzung der Pensionierungen von Arbeitnehmenden in den nächsten 15 Jahren
Stima dei pensionamenti di lavoratori dipendenti nei prossimi 15 anni
Saldo der verlorenen und der gewonnenen ansässigen Arbeitnehmenden mit über 50 Jahren – 1998-2040
Lavoratori dipendenti residenti con 50 o più anni: saldo tra lavoratori persi e guadagnati – 1998-2040

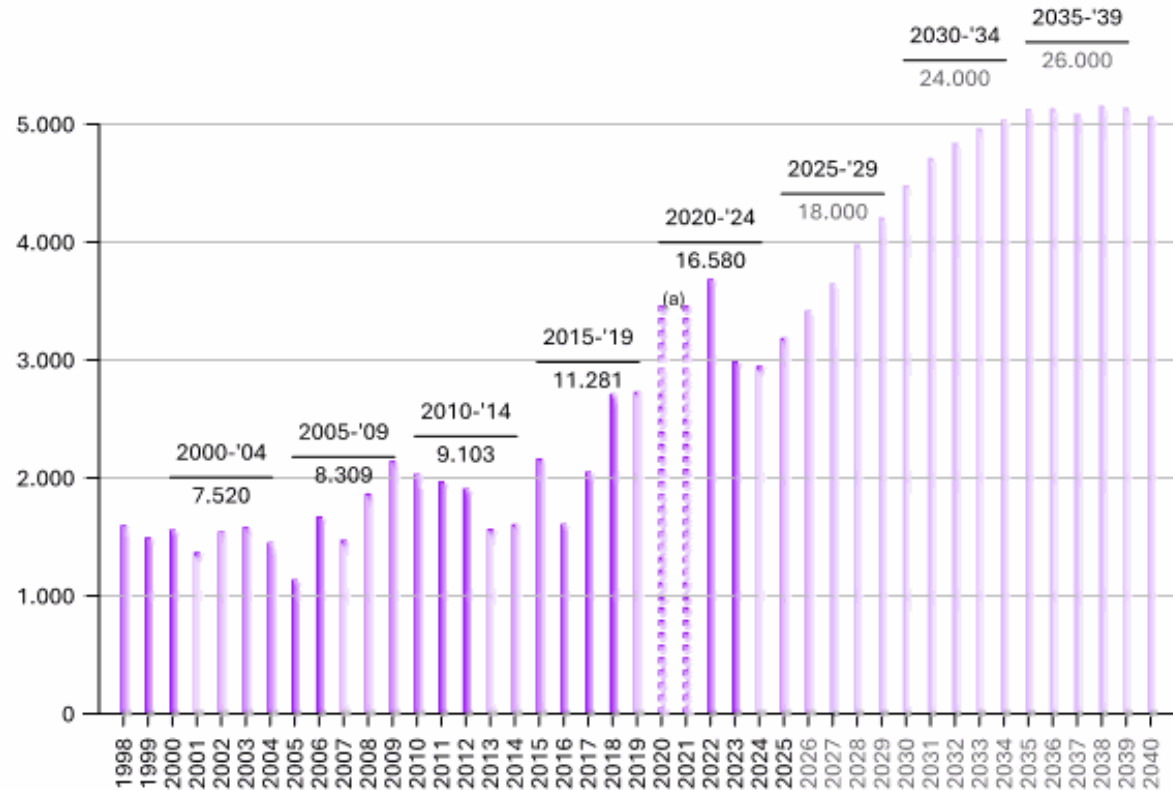

(a) Um die starken Schwankungen infolge der Covid Maßnahmen auszugleichen, wurde für die Jahre 2020 und 2021 der Durchschnitt dieser beiden Jahre herangezogen.

Quelle: Amt für Arbeitsmarktbeobachtung

(a) per gli anni 2020 e 2021 è stata indicata la loro media per ovviare alle forti oscillazioni della stima dovute alle misure di contenimento della pandemia Covid

Fonte: Ufficio osservazione mercato del lavoro



Arbeitnehmer:innen im Handel ohne Einkaufszentren (Bozen, Meran und Algend) Occupati dipendenti nel commercio senza centri commerciali (Bolzano, Merano e Lagundo) Monatsdurchschnitt - 2011-2026 - Media mensile

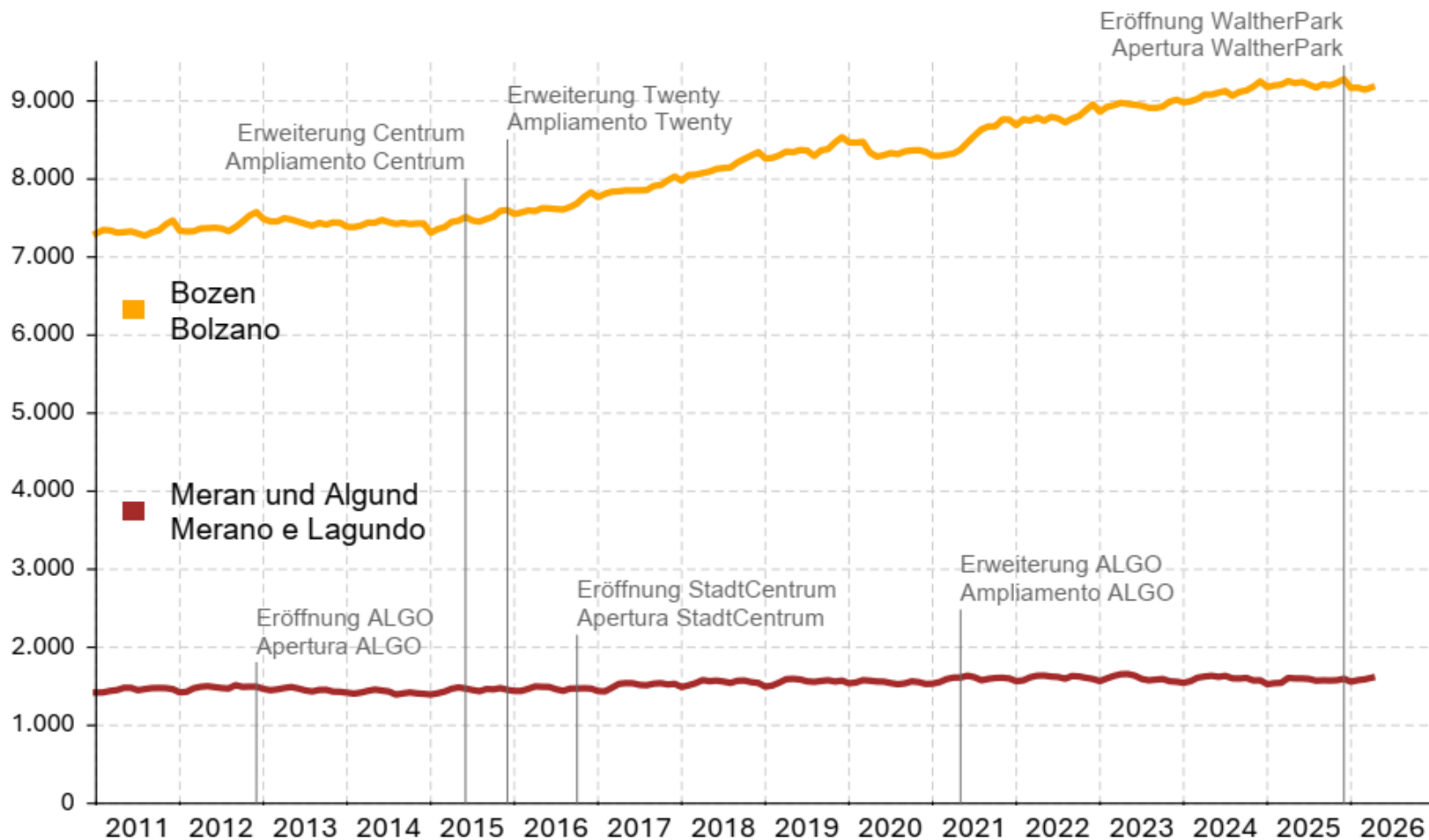

Quelle: Amt für Arbeitsmarktbeobachtung

Fonte: Ufficio Osservazione mercato del lavoro

ArbeitsmarktService
Servizio Mercato del lavoro
Service Mercè dl laur

Arbeitsmarkt
Mercato del lavoro

6/2026

„Natürliche“ und „neue“ Einkaufszentren aus Arbeitersicht
Centri commerciali “natural” e “nuovi”: una lettura dal punto di vista del mercato del lavoro

Das Thema Einkaufszentren in Südtirol wird – wie jüngst Diskussionen über die Eröffnung des WaltherPark in Bozen – immer wieder kontrovers diskutiert. Seit Mitte 2016 hat die Beobachtungsstelle für den Arbeitsmarkt die damals bestehenden Einkaufszentren Twenty und Centrum in Bozen sowie das ICE Brenner Outlet Center beschreibungsbegleitend analysiert. Weiterhin sind weitere Handelszentren hinzugekommen, darunter das ALGO in Algend, das StadtCentrum in Meran und zuletzt der WaltherPark in Bozen.

Im Mittelpunkt der vorliegenden Analyse stehen die Arbeitsverhältnisse in diesen sechs Einkaufszentren sowie der Vergleich mit jenen in den Bozener und Meraner Lauben („natürliche“ Einkaufszentren).

Betrachtete Einkaufszentren - Centri commerciali considerati
Durchschnitt Januar-März 2026 - Media gennaio-marzo 2026

Einzelhandelszentrum	Arbeitsverhältnisse
ALGO	291
StadtCentrum	154
WaltherPark	268
Twenty	592
Centrum	928
ICE Brenner Outlet Center	1.226
StadtCentrum	571



**Arbeitnehmer:
Lavoratori dipendenti** **1.226**

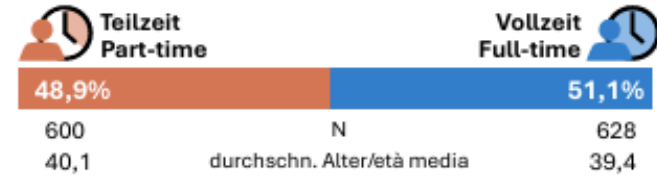
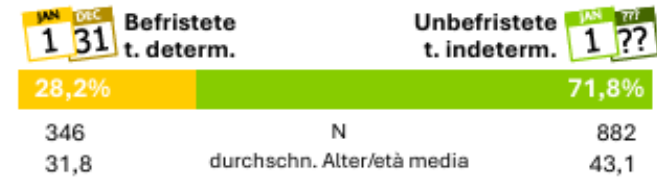
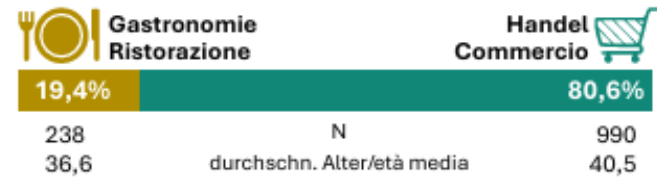
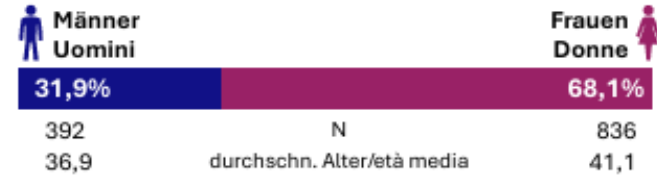

**Arbeitnehmer
Lavoratori dipendenti** **928**

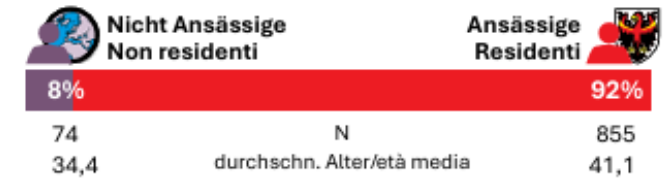
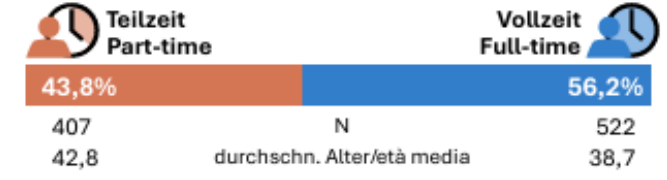
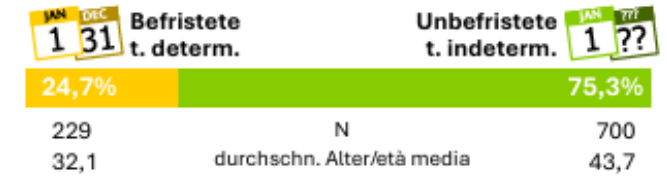
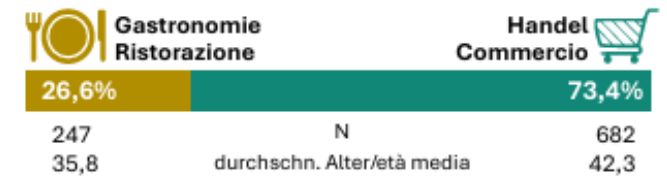
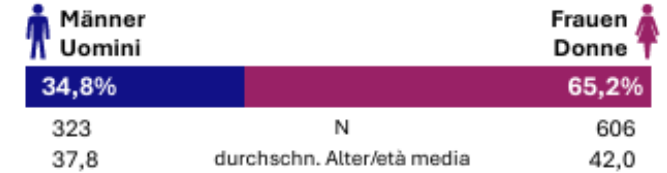

ArbeitsmarktService
Servizio Mercato del lavoro
Service Mercè dl laur

**Arbeitsmarkt
Mercato del lavoro** **news**
Beobachtungsstelle für den Arbeitsmarkt, Osservatorio del mercato del lavoro 6/2026

„Natürliche“ und „neue“ Einkaufszentren aus Arbeitssicht
Centri commerciali "naturali" e "nuovi": una lettura dal punto di vista del mercato del lavoro

Das Thema Einkaufszentren in Südtirol wird – wie jenseits der Alpen – immer wieder kontrovers diskutiert. Seit 2016 hat die Beobachtungsstelle für den Arbeitsmarkt in Bozen sowie das ICB Bozner Center Beschäftigungsbezogene Analysen. Mittels dieser sind zentrale Handlungsfelder herausgearbeitet, darunter das ALGO in Alghero, das SuedCentrum in Meran und zuletzt der Weihenstephan in Bozen.

Im Mittelpunkt der vorliegenden Analyse stehen die Arbeitsverhältnisse in diesen sechs Einkaufszentren sowie der Vergleich mit jenen in den Bozner und Meraner Lauben (natürliche Einkaufszentren).

Berechnete Einkaufszentren: Centri commerciali censuati
Durchschnitt Januar-März 2026 - Media gennaio-maggio 2026



ALGO 291
SuedCentrum 100
Centrum 154
Weihenstephan 571
Bozner Center 592
Meraner Lauben 928
Bozner Lauben 1.226



ArbeitsmarktService
Servizio Mercato del lavoro
Sorvisc Marcé dl laur

Arbeitsmarkt
Mercato del lavoro
news
6/2026

„Natürlicher“ und „neue“ Einkaufszentren aus Arbeitsmarktsicht

Centri commerciali "naturali" e "nuovi": una lettura dal punto di vista del mercato del lavoro

Das Thema Einkaufszentren in Südtirol wird – wie jüngst im Hinblick auf die Einführung des WaltherPark in Bozen – immer wieder kontrovers diskutiert. Seit Mitte 2016 hat die Beobachtungsstelle für den Arbeitsmarkt die damals bestehenden Einkaufszentren Twenty und Centrum in Bozen sowie das ICE Brenner Outlet Center beschungsbezogen analysiert. Hinsichtlich sind weitere Handelszentren hinzugekommen, darunter das ALDO in Alghero, das SuedCentrum in Merano und zuletzt der WaltherPark in Bozen.

Im Mittelpunkt der vorliegenden Analyse stehen die Arbeitsverhältnisse in diesen sechs Einkaufszentren sowie der Vergleich mit jenen in den Bozener und Meraner Lauben („natürlicher“ Einkaufszentren).

Berechnete Einkaufszentren: Centri commerciali considerati
Durchschnitt Januar-März 2026 - Media gennaio-maggio 2026

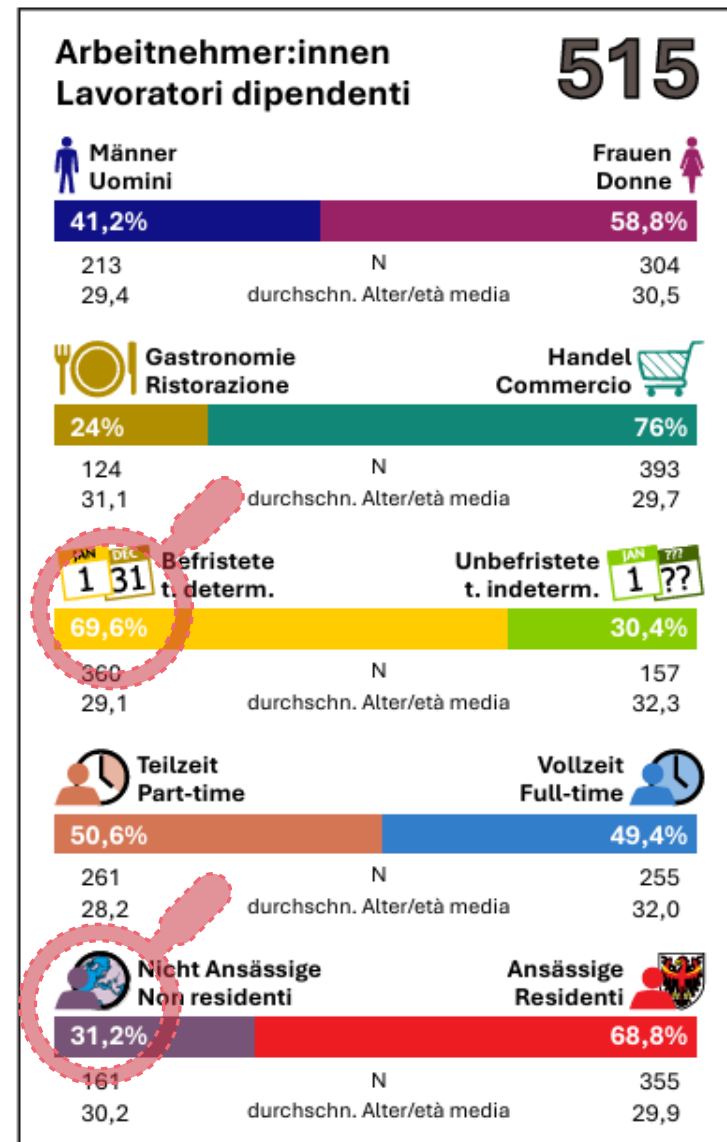
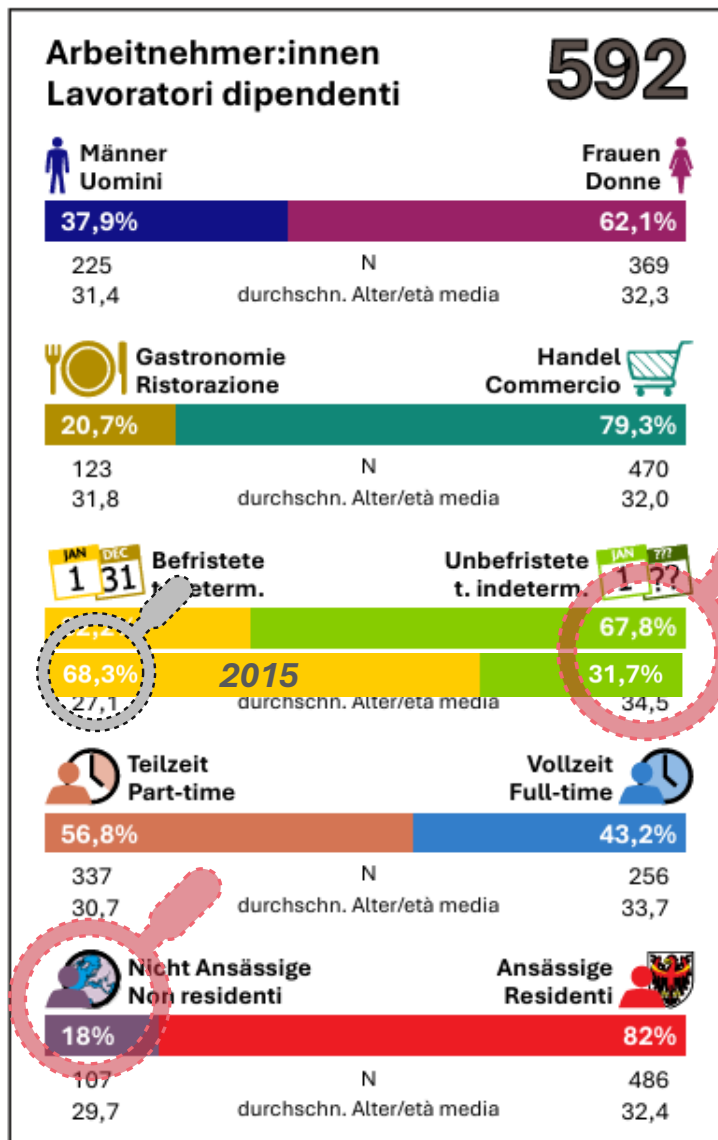

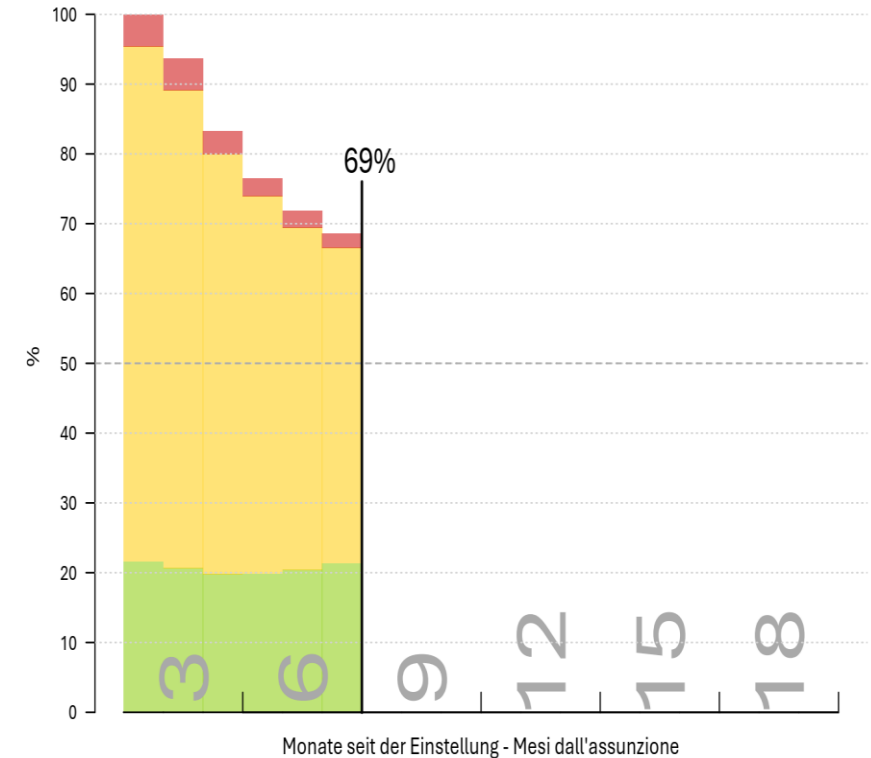
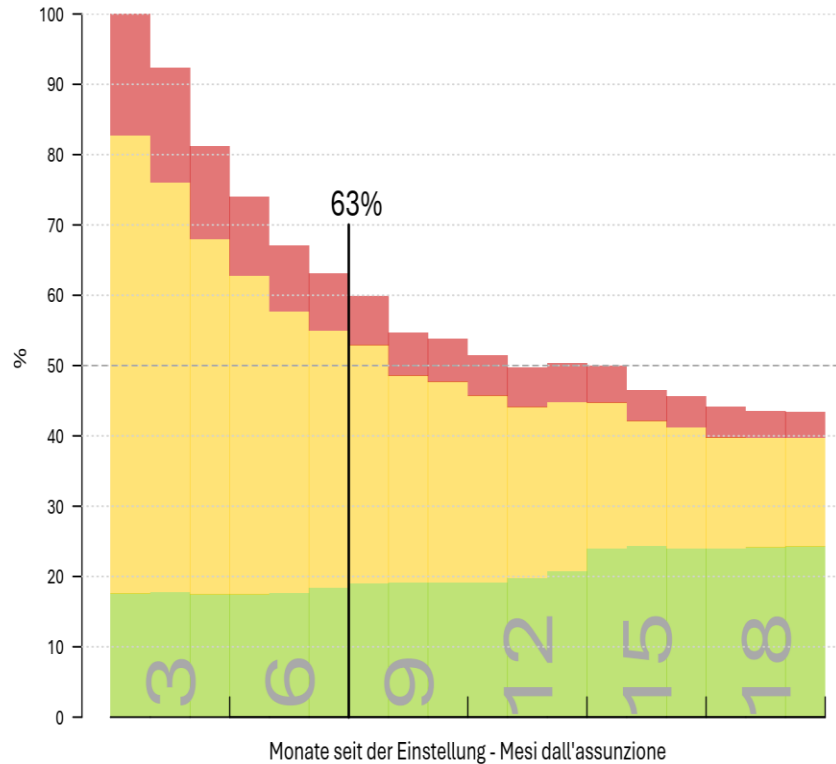

Follow-Up-Analyse - Verbleib der im Zeitraum 2023-2024 eingestellten Personen Analisi di follow-Up - permanenza delle persone assunte nel periodo 2023-2024

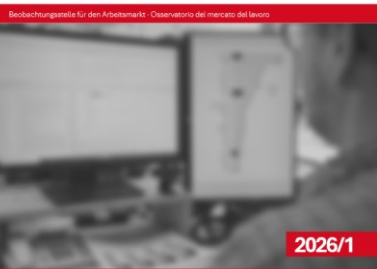

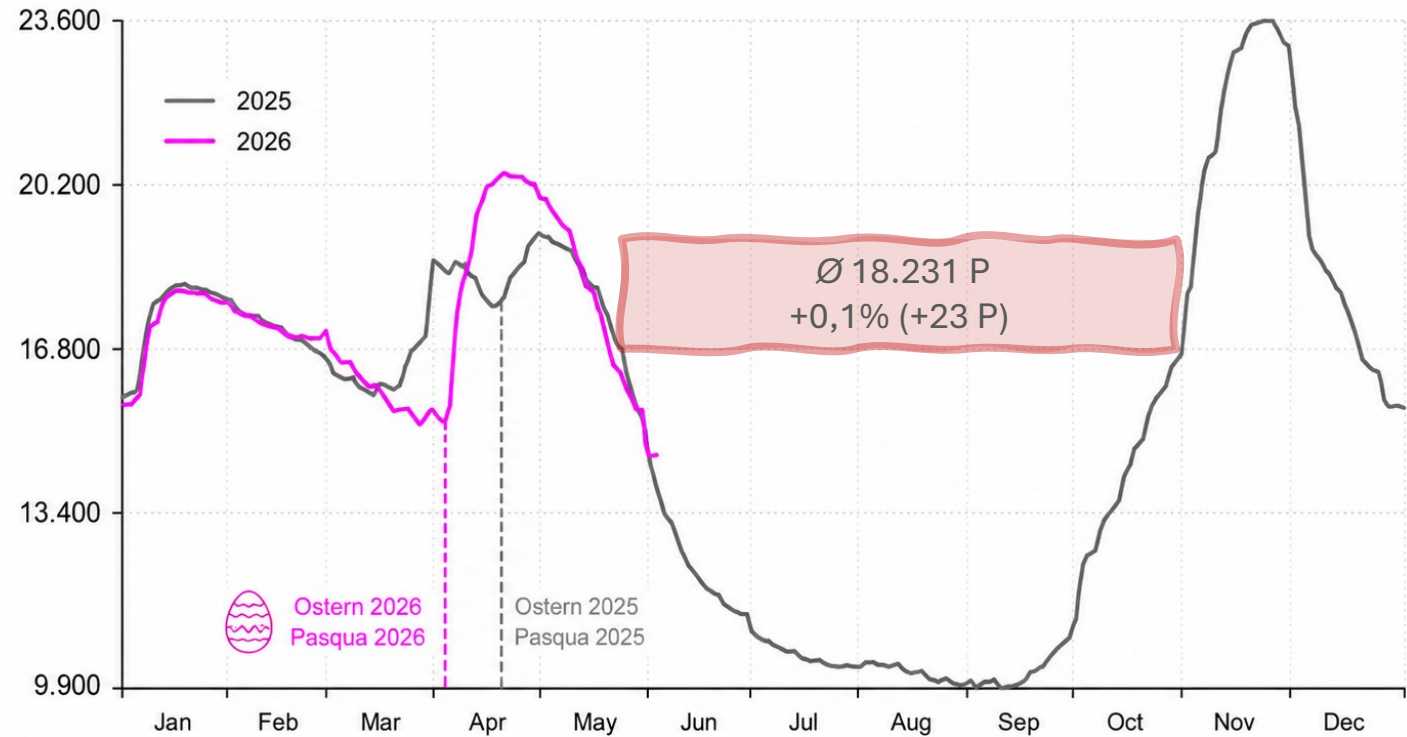

Tagesbestand an eingetragenen Arbeitslosen: 2025 und 2026 Disoccupati iscritti nei singoli giorni: 2025 e 2026



Quelle: Amt für Arbeitsvermittlung, Amt für Arbeitsmarktbeobachtung

Fonte: Ufficio Mediazione al lavoro, Ufficio osservazione mercato del lavoro

Inländer:innen | Cittadini e cittadine italiane/italiani

mit Wohnsitz | residenti: **-2,4%**

ohne Wohnsitz | non-residenti: **+15,4%**

Ausländische Staatsbürger:innen | Cittadini e cittadine con cittadinanza straniera

mit Wohnsitz | residenti: **-0,6%**

ohne Wohnsitz | non-residenti: **+13,2%**

Arbeitslosenquote in % nach unterschiedlichen Definitionen und Erhebungsmethoden Tasso di disoccupazione (%) secondo definizioni e metodi di rilevazione differenti



Registerarbeitslosenquote
Tasso di disoccupazione amministrativa
Nov 2025 – Apr 2026

7,2%

ISTAT-Arbeitslosenquote (Stichprobenerhebung)
gemäß repräsentativer Arbeitskräfteerhebung (ISTAT/ASTAT) im 4. Quartal 2025 und 1. Quartal 2026, 20-64-Jährige
Tasso di disoccupazione ISTAT (indagine campionaria)
secondo la rilevazione forze lavoro (ISTAT/ASTAT) nel 4° trimestre 2025 e 1° trimestre 2026, fascia d'età 20-64

1,6%

Registerarbeitslosenquote 2025 Tasso di disoccupazione amministrativa 2025

Südtirol und AVZ-Bezirke
Alto Adige e Circoscrizioni CML

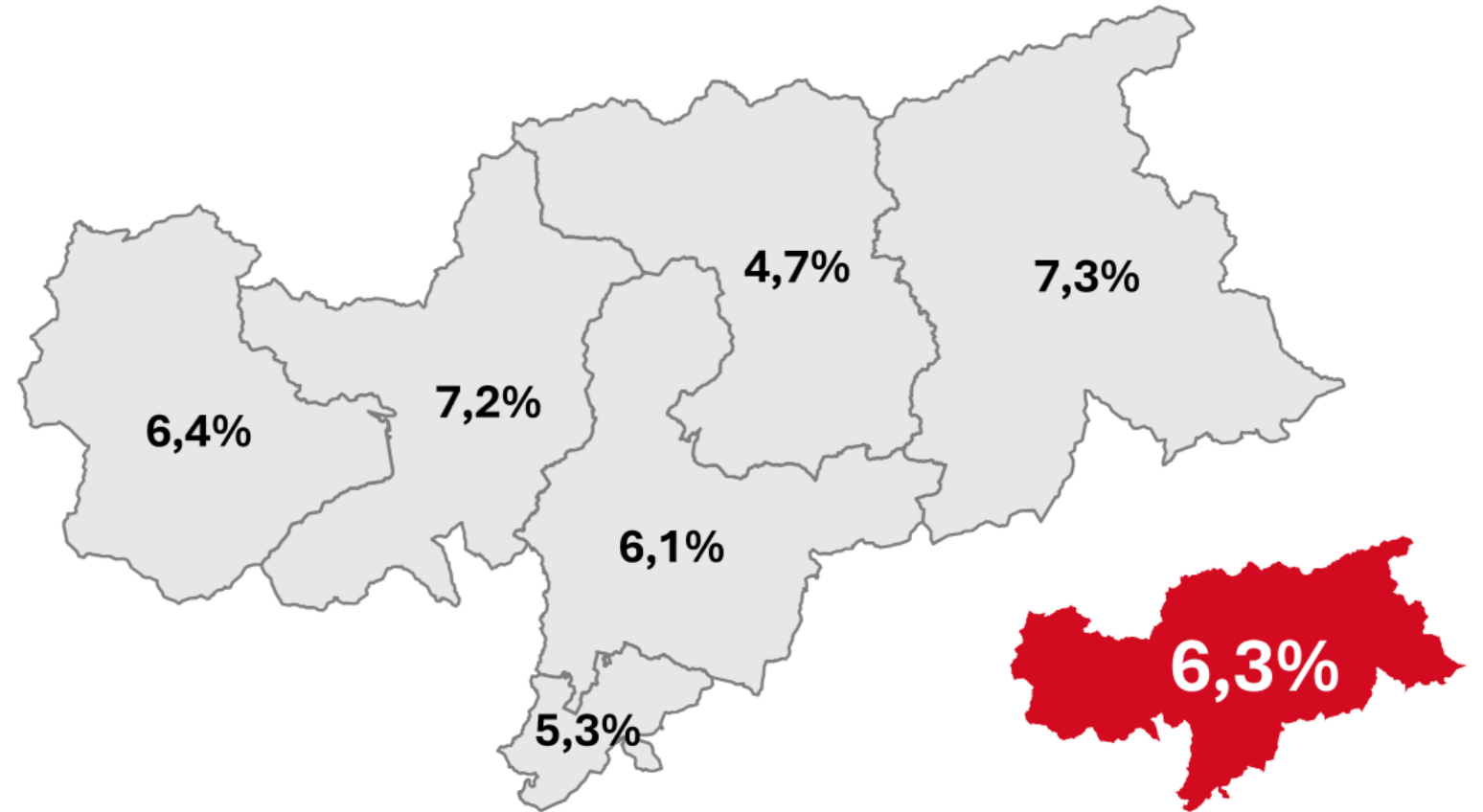

Quelle: Amt für Arbeitsvermittlung,
Amt für Arbeitsmarktbeobachtung

Fonte: Ufficio Mediazione al lavoro,
Ufficio Osservazione mercato del lavoro

ArbeitsmarktService
Servizio Mercato del lavoro
Sorvisc Marcé dl laur

Arbeitsmarkt
Mercato del lavoro
news

Beobachtungsbild für den Arbeitsmarkt - Osservatorio del mercato del lavoro 5/2026

Registerarbeitslosigkeit 2025: Bezirke im Vergleich
Die Registerarbeitslosenquote – der Anteil der registrierten Arbeitslosen an der unversichert Beschäftigten der 20- bis 64-jährigen Wohnbevölkerung – lag 2025 bei 6,3%. Im Jahresvergleich 2025 warden 15.588 Personen arbeitslos gemeldet. Registerarbeitslosigkeit zeigt, wie Arbeitsbeschäftigung ungenutzt bleibt. Diese Untererauslastung durch globale arbeitsmarktpolitische Maßnahmen zu verringern und damit positive soziale wie wirtschaftliche Effekte zu erzielen, gehört zu den zentralen Aufgaben der Arbeitsvermittlungszentren.

Disoccupazione amministrativa 2025: confronto tra circoscrizioni
Il tasso di disoccupazione amministrativa – ossia la quota dei disoccupati registrati sul totale dei lavoratori dipendenti della popolazione residente di età compresa tra 20 e 64 anni – nel 2025 si attesta al 6,3%. Sempre nel 2025 risultavano in media 15.588 persone iscritte nelle liste di disoccupazione. La disoccupazione amministrativa evidenzia dove il potenziale di forza lavoro rimane inutilizzato. Ridurre tale sotto-utilizzo attraverso misure mirate di politica attiva del lavoro e coinvolgere così effetti sociali ed economici positivi rientra tra i compiti centrali dei Centri di mediazione lavoro.

Die Betriebsdaten zeigen, dass es wieder „den“ Arbeitsmarkt noch „die“ Arbeitslosigkeit gibt. Wer Arbeitslosigkeit angemessen bewerten und arbeitsmarktpolitische Maßnahmen wirksam ausrichten will, muss ebenfalls Bezirke und Gruppen arbeitsloser Personen spezifisch betrachten.

Registerarbeitslosenquote 2025
Tasso di disoccupazione amministrativa 2025
Südtirol und AVZ-Bezirke
Alto Adige e Circoscrizioni CML





Eingetragene Arbeitslose nach Merkmal (% auf insgesamt) Disoccupati registrati per caratteristica (% sul totale)

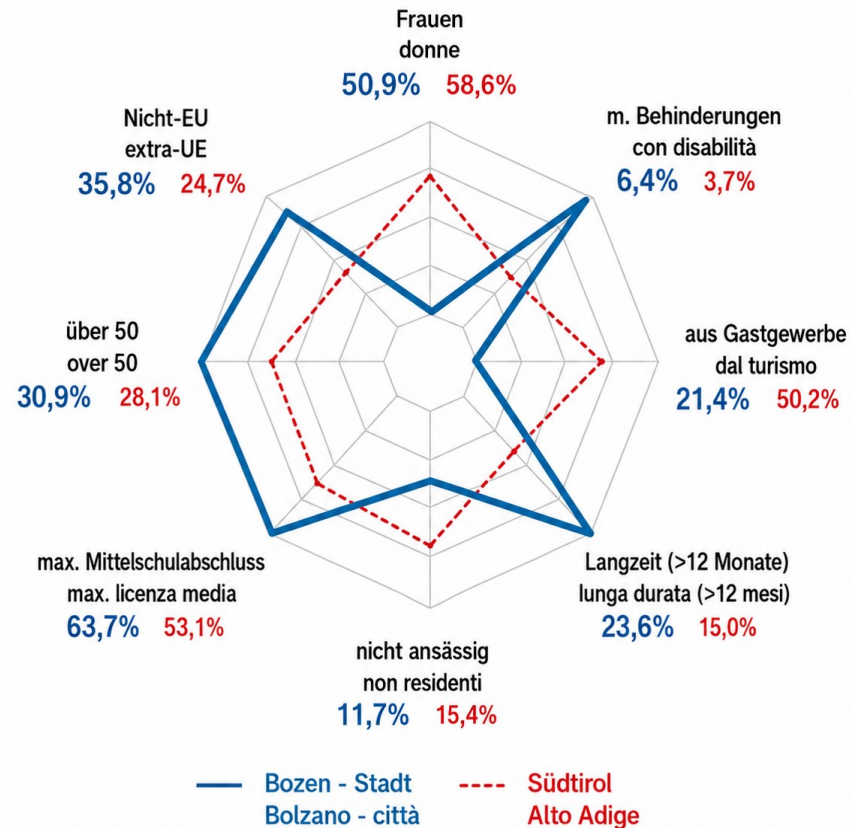

Eingetragene Arbeitslose nach Merkmal (% auf insgesamt) Disoccupati registrati per caratteristica (% sul totale)

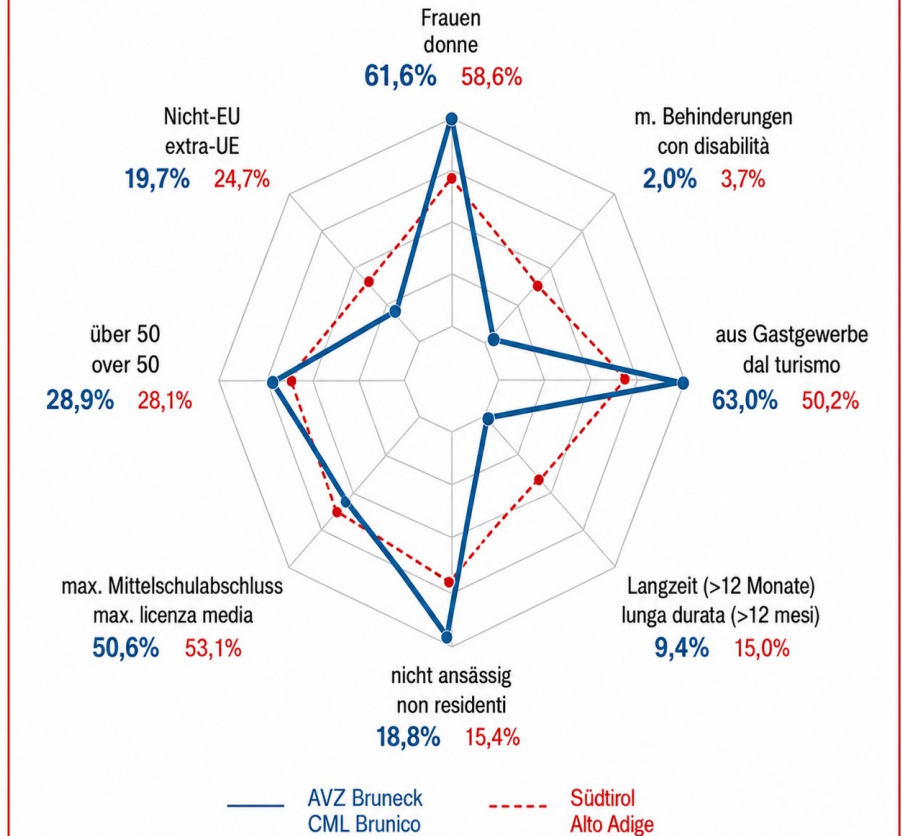

ArbeitsmarktService
Servizio Mercato del lavoro
Sorvisc Marcé dl laur

Arbeitsmarkt
Mercato del lavoro
news

Beobachtungsbereich für den Arbeitsmarkt / Osservatorio del mercato del lavoro

5/2026

Registrierbarkeitsquote 2025: Bezirke im Vergleich
Die Registrierbarkeitsquote – der Anteil der registrierten Arbeitslosen an der unversichert Beschäftigten der 20- bis 64-jährigen Wohnbevölkerung – lag 2025 bei 6,3%. Im Jahresvergleich 2025 warden 15.588 Personen arbeitslos gemeldet. Registrierbarkeitsquote zeigt, wie Arbeitsbeschäftigung umzusetzen bleibt. Diese Untermauerung durch gezielte arbeitsmarktpolitische Maßnahmen zu verringern und damit positive soziale wie wirtschaftliche Effekte zu erzielen, gehört zu den zentralen Aufgaben der Arbeitsvermittlungszentren.

Die Betriebsdaten zeigen, dass es wieder „den“ Arbeitsmarkt noch „die“ Arbeitslosigkeit gibt. Wer Arbeitslosigkeit abgemindert, bewirkt und arbeitsmarktpolitische Maßnahmen wirksam ausrichten will, muss ebenfalls Bezirke und Gruppen arbeitsmarktpolitisch betrachten.

Registrierbarkeitsquote 2025
Tasso di disoccupazione amministrativa 2025
Südtirol und AVZ, Bezirke
Alto Adige e Concomerzioni CML



Arbeitsmarktbericht Südtirol

November 2025 - April 2026
Rapporto sul mercato del lavoro in provincia di Bolzano
novembre 2025 - aprile 2026

Beobachtungsstelle für den Arbeitsmarkt - Osservatorio del mercato del lavoro

Arbeitsmarkt news
Mercato del lavoro

Beobachtungsstelle für den Arbeitsmarkt - Osservatorio del mercato del lavoro

Registrierungslosigkeit 2025: Bezirke im Vergleich

Disoccupazione amministrativa 2025: confronto tra circoscrizioni

Arbeitsmarkt online
Unser Datenangebot - Sie wählen aus.

Arbeitnehmer
Aus welchen Sektoren kommen sie und in welche ziehen sie?

Arbeitsmarkt in der funktionalen Kleinregion (FKR) Oberrivinschgau - 2017
Mercato del lavoro nella piccola Area Funzionale (PAF) Alta Val Venosta - 2017

Arbeitsmarkt Compact
Ein Gebiet. Eine Seite. Alle Daten.
Für Gemeinden und funktionale Kleinregionen

Arbeitsmarkt news

Beobachtungsstelle für den Arbeitsmarkt - Osservatorio del mercato del lavoro

„Natürliche“ und „neue“ Einkaufszentren aus Arbeitssicht

Centri commerciali "naturali" e "nuovi": una lettura dal punto di vista del mercato del lavoro

regione 2025

4,7% 7,3% 6,3%

Betrachte Einkaufszentren - Centri commerciali considerati

Motion Charts
Diagrammi animati interattivi

Formazione e professione esercitata
Diagramma Sankey interattivo

SCHAUBILDER DIAGRAMMI

Der Südtiroler Arbeitsmarkt
Il mercato del lavoro in provincia di Bolzano

Diagrammi
Pubblicazione annuale pdf

Langsame GIF-Endlosschleife: Motion-Charts-und-Sankey bewegen sich ruhig; Schaubilder bleiben sichtbar.

<https://arbeit.provinz.bz.it/de/statistik-arbeitsmarkt>
<https://lavoro.provincia.bz.it/it/statistiche-mercato-lavoro>